

ruimtelijke onderbouwing  
**Willem van der Veldenweg**  
**51, Leimuiden**  
 Gemeente Kaag en Braassem



*Planstatus:* concept

*Plan identificatie:* NL.IMRO.1884.ROBWVDVELDENWEG51-CO01

*Datum:* 27 maart 2019

*Contactpersoon Buro SRO:* D. Reincke

*Kenmerk Buro SRO:* SR180397

*Opdrachtgever:* Dhr. A. A. M. B. Goddijn

Buro SRO  
't Goylaan 11  
3525 AA Utrecht  
030-2679198  
[www.buro-sro.nl](http://www.buro-sro.nl)

BTW nummer: NL8187.16.071.B01  
KvK nummer: 30232281  
Rabobank rekeningnummer: NL44.RABO.0142.1540.24  
t.n.v. Buro SRO B.V. te Utrecht

## Inhoudsopgave

1 Inleiding .....	5
1.1 Aanleiding .....	5
1.2 Ligging plangebied.....	5
1.3 Geldend bestemmingsplan .....	6
1.4 Leeswijzer.....	7
2 Planbeschrijving .....	8
2.1 Huidige situatie .....	8
2.2 Toekomstige situatie .....	9
3 Beleidskader.....	10
3.1 Nationaal beleid .....	10
3.2 Provinciaal beleid .....	11
3.3 Regionaal beleid .....	16
3.4 Gemeentelijk beleid .....	17
4 Haalbaarheid .....	19
4.1 Milieueffectrapportage .....	19
4.2 Milieu .....	20
4.3 Waterhuishouding.....	26
4.4 Ecologie .....	28
4.5 Archeologie .....	29
4.6 Cultuurhistorie .....	30
4.7 Verkeer en parkeren .....	31
5 Economische uitvoerbaarheid.....	32
6 Maatschappelijke uitvoerbaarheid.....	33



# 1 Inleiding

## 1.1 Aanleiding

Initiatiefnemer is voornemens om de gronden aan de zuidzijde van het perceel aan de Willem van der Veldenweg 51 te Leimuiden te wijzigen naar de bestemming 'Wonen' en hier een bijgebouw in de vorm van een berging / stalling te realiseren. Voor de betreffende locatie geldt het bestemmingsplan 'Buitengebied Oost'. Hierin hebben de gronden de bestemming 'Agrarisch met waarden - Landschapswaarden'. Een vrijstaand bijgebouw in de vorm van berging / stalling is ter plaatse niet toegestaan.

De gemeente Kaag en Braassem heeft in een reactie op het principeverzoek aangegeven het initiatief mee te willen nemen in de eerste herziening van het bestemmingsplan 'Buitengebied Oost'. De beoogde plannen zijn enigszins veranderd ten opzichte van de aanvraag waar de gemeente destijds op gereageerd heeft. De oppervlakte van de beoogde berging wordt verkleind en aansluitend zal een overkapping gerealiseerd worden. Het bebouwd oppervlak blijft hiermee gelijk aan de aanvraag.

Om de ontwikkeling in het bestemmingsplan 'Buitengebied Oost' vast te kunnen leggen dient een ruimtelijke onderbouwing opgesteld te worden waarin de haalbaarheid van de ontwikkeling wordt aangetoond. Voorliggende ruimtelijke onderbouwing voorziet daarin.

## 1.2 Ligging plangebied

Het plangebied is gelegen ten zuiden van de kern Leimuiden in de lintbebouwing aan de Willem van der Veldenweg 51. De planlocatie heeft een oppervlakte van circa 1.260 m<sup>2</sup> en valt binnen de percelen die kadastraal bekend staan onder Gemeente Leimuiden, sectie A, percelen 4075, 4077 en deels 4078.

De navolgende afbeeldingen geven de globale ligging en de globale begrenzing van het plangebied weer.



Globale ligging plangebied (rood omcirkeld, bron: Google Earth)



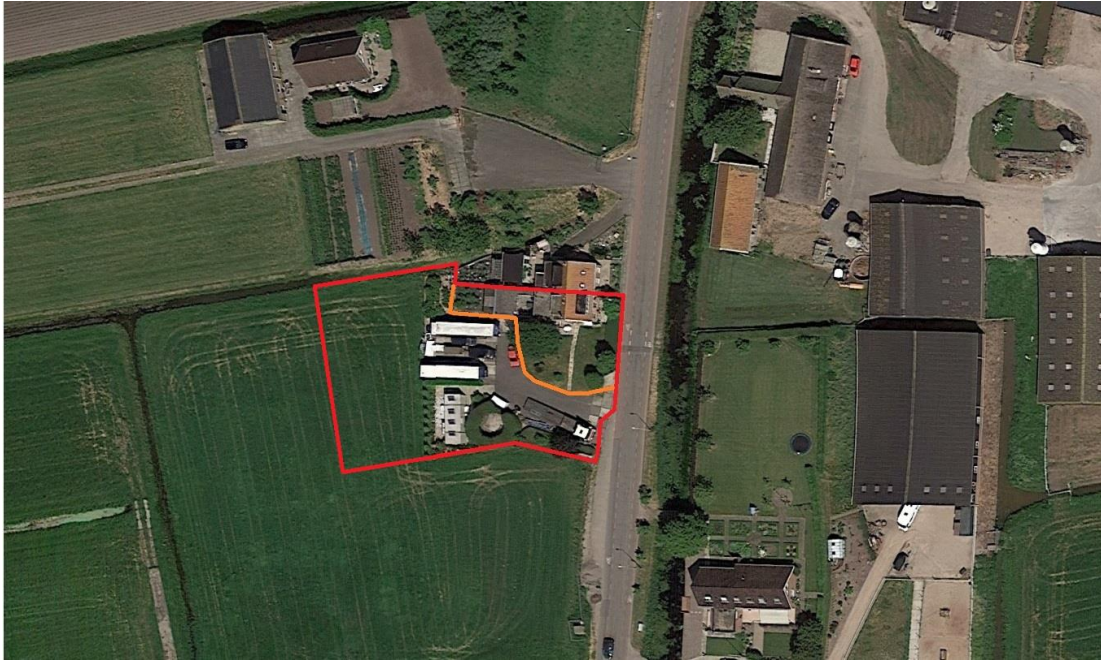

Globale begrenzing plangebied (rode omkadering) met noordelijk deel (woonbestemming) en zuidelijk deel (agrarische bestemming). (Bron: Google Earth)

### 1.3 Geldend bestemmingsplan

De gronden vallen binnen het bestemmingsplan 'Buitengebied Oost'. Dit bestemmingsplan is vastgesteld op 31 mei 2018 door de raad van de gemeente Kaag en Braassem. De volgende afbeelding toont een uitsnede van de verbeelding van het geldende bestemmingsplan 'Buitengebied Oost'.



Uitsnede geldend bestemmingsplan 'Buitengebied Oost' (globale begrenzing plangebied is rood omlijnd)

Het deel van het perceel waar de ontwikkeling betrekking op heeft is voorzien van de bestemming 'Agrarisch met waarden - Landschapswaarden'. Tevens gelden de dubbelbestemmingen 'Waarde - Archeologie 1' en 'Waterstaat - Waterkering'.

Het geldende bestemmingsplan verzet zich tegen de bouw van een vrijstaand bijgebouw aan de zuidzijde en als onderdeel van het woonperceel aan de Willem van der Veldenweg 51. De gemeente Kaag en Braassem is bereid om de beoogde wijziging mee te nemen in de herziening van het bestemmingsplan 'Buitengebied Oost'. Voorliggende ruimtelijke onderbouwing toont aan dat er sprake is van een goede ruimtelijke ordening.

## **1.4 Leeswijzer**

Na dit inleidende hoofdstuk wordt in hoofdstuk 2 de huidige situatie en de gewenste ontwikkeling beschreven. In hoofdstuk 3 is een beschrijving van het relevante nationale, provinciale, en gemeentelijke beleid en de relevante wet- en regelgeving opgenomen. In hoofdstuk 4 wordt het project inhoudelijk op haalbaarheid getoetst aan de hand van het geldende beleid en (milieu)wetgeving. In hoofdstuk 5 wordt ingegaan op de economische haalbaarheid van het plan. Tot slot bevat hoofdstuk 6 de maatschappelijke uitvoerbaarheid van het plan, waarbij eveneens het overleg met de directe omgeving is opgenomen.

## 2 Planbeschrijving

### 2.1 Huidige situatie

De woning aan de Willem van der Veldenweg 51 betreft de zuidelijke woning van een twee-onder-een-kapwoning. De woning beschikt over aan- en uitbouwen (westzijde) en een tuin (zuidzijde). De woning beschikt over een inhoudsmaat van 475 m<sup>3</sup>, inclusief aan- en uitbouwen. De woning wordt ontsloten vanaf het zuidelijke deel van het perceel. Het zuidelijk deel van het perceel is deels ingericht als oprit en voorzien van verharding voor opslag. In de zuidwestelijke hoek is een portacabin aanwezig. Het geheel is voorzien van diverse groenelementen als hagen en bomen.

Het plangebied ligt aan een dijk. De dijk is deels bij de tuin gevoegd en als zodanig ingericht. De gronden achter het plangebied zijn in gebruik voor agrarische doeleinden. De volgende afbeelding geeft een impressie van de planlocatie, vanaf de zuidzijde van de Willem van der Veldenweg.



Aanzicht planlocatie vanuit zuidoostelijke richting (bron: Google Street View)

De volgende afbeelding betreft een plattegrond van de huidige situatie.



Plattegrond huidige situatie



## 2.2 Toekomstige situatie

In de toekomstige situatie wenst de initiatiefnemer de gronden aan de zuidwestzijde van het plangebied te betrekken bij de woonbestemming van het perceel Willem van der Veldenweg 51, het noordoostelijke deel van het plangebied. De initiatiefnemer wil daarbij een bijbehorend bouwwerk realiseren in de vorm van een berging / stalling. Daarvoor zal de bestaande portacabin worden verwijderd en komt de bestaande buitenopslag te vervallen.

Initiatiefnemer is verzamelaar en liefhebber van Peterbilttrucks. De nieuwe berging zal dan ook dienst doen voor de stalling van Peterbiltvrachtwagens en trailers. Vanwege de omvang van de trucks is het noodzakelijk om de berging te voorzien van een goot- en bouwhoogte van respectievelijk 5,0 m en 6,5 m. De omvang van de berging is 200 m<sup>2</sup>, waarvan de voorzijde enkel een overkapping betreft (circa 50 m<sup>2</sup>). Daarmee is de werkelijke omvang van de berging 150 m<sup>2</sup>.

Navolgende afbeeldingen tonen de beoogde situatie.



Impressie beoogde situatie

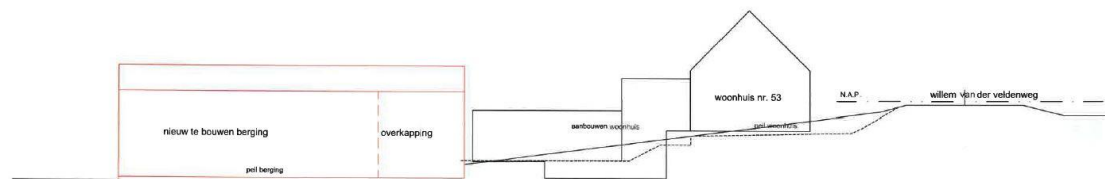

principe schematische dijkdoorsnede

Impressie doorsnede toekomstige situatie

## 3 Beleidskader

### 3.1 Nationaal beleid

#### 3.1.1 Structuurvisie Infrastructuur en Ruimte

De Structuurvisie Infrastructuur en Ruimte (SVIR) is op 13 maart 2012 in werking getreden. In deze visie schetst het Rijk de ambities tot 2040 en de doelen, belangen en opgaven tot 2028. Daarmee moet Nederland concurrerend, bereikbaar en veilig worden. De structuurvisie gaat uit van het adagium 'decentraal, tenzij'. Het Rijk kiest voor een selectievere inzet van rijksbeleid op slechts 13 nationale belangen. Voor deze belangen is het Rijk verantwoordelijk en wil het resultaten boeken. Buiten deze 13 belangen hebben decentrale overheden beleidsvrijheid. Afspraken over verstedelijking, groene ruimte en landschap laat het Rijk over aan de provincies en gemeenten. Gemeenten krijgen ruimte voor kleinschalige natuurlijke groei en voor het bouwen van huizen die aansluiten bij de woonwensen van mensen. Bij het beheren en ontwikkelen van natuur krijgen boeren en particulieren in het landelijk gebied een grotere rol.

Om zorgvuldig ruimtegebruik te bevorderen heeft het Rijk enkel nog een 'ladder voor duurzame verstedelijking' opgenomen. Hierdoor neemt de bestuurlijke drukte af en ontstaat er ruimte voor regionaal maatwerk.

#### Planspecifiek

De SVIR is niet specifiek van toepassing op het plangebied.

#### 3.1.2 Besluit algemene regels ruimtelijke ordening

De wetgever heeft in de Wro, ter waarborging van de nationale of provinciale belangen, de besluitmogelijkheden van lagere overheden begrensd. Indien nationale of provinciale belangen dat met het oog op een goede ruimtelijke ordening noodzakelijk maken, kunnen bij of krachtens algemene maatregel van bestuur respectievelijk bij of krachtens provinciale verordening regels worden gesteld omtrent de inhoud van bestemmingsplannen. In het Besluit algemene regels ruimtelijke ordening (Barro) zijn 14 nationale belangen opgenomen die in de Structuurvisie Infrastructuur en Ruimte (SVIR) zijn herbevestigd. Voor deze belangen is het Rijk verantwoordelijk en wil het resultaten boeken. Buiten deze belangen hebben decentrale overheden beleidsvrijheid. Het Barro is op 30 december 2011 in werking getreden en op 1 oktober 2012, 1 juli 2014 en 1 juli 2016 op onderdelen aangevuld.

#### Planspecifiek

De voorgenomen ontwikkeling in het plangebied raakt niet aan één van de nationale belangen, het Barro dus ook niet specifiek van toepassing op het plangebied.

#### 3.1.3 Ladder voor duurzame verstedelijking

In het Besluit ruimtelijke ordening (Bro) is de verplichting opgenomen om in het geval van een nieuwe stedelijke ontwikkeling in de toelichting een onderbouwing op te nemen van nut en noodzaak van de nieuwe stedelijke ruimtevraag en de ruimtelijke inpassing. Hierbij wordt uitgegaan van de 'ladder voor duurzame verstedelijking'.

De 'stappen van de ladder' worden in artikel 3.1.6, leden 2 - 4 Bro als volgt omschreven:

2. De toelichting bij een bestemmingsplan dat een nieuwe stedelijke ontwikkeling mogelijk maakt, bevat een beschrijving van de behoefte aan die ontwikkeling, en, indien het bestemmingsplan die ontwikkeling mogelijk maakt buiten het bestaand stedelijk gebied, een motivering waarom niet binnen het bestaand stedelijk gebied in die behoefte kan worden voorzien.
3. Indien in een bestemmingsplan als bedoeld in het tweede lid toepassing is gegeven aan artikel 3.6, eerste lid, onder a of b, van de wet kan bij dat bestemmingsplan worden bepaald dat de beschrijving van de behoefte aan een nieuwe stedelijke ontwikkeling en een motivering als bedoeld

in het tweede lid eerst wordt opgenomen in de toelichting bij het wijzigings- of het uitwerkingsplan als bedoeld in dat artikel.

4. Een onderzoek naar de behoefte als bedoeld in het tweede lid, heeft, in het geval dat een bestemmingsplan als bedoeld in het tweede lid, ziet op de vestiging van een dienst als bedoeld in artikel 1 van de Dienstenwet en dit onderzoek betrekking heeft op de economische behoefte, de marktvrage of de beoordeling van de mogelijke of actuele economische gevolgen van die vestiging, slechts tot doel na te gaan of de vestiging van een dienst in overeenstemming is met een goede ruimtelijke ordening.

#### **Planspecifiek**

Conform artikel 1.1.1, eerste lid onder i van het Bro wordt onder een stedelijke ontwikkeling verstaan: een *'ruimtelijke ontwikkeling van een bedrijventerrein of zeehaventerrein, of van kantoren, detailhandel, woningbouwlocaties of andere stedelijke voorzieningen.'* Uit jurisprudentie van de Afdeling bestuursrecht-spraak van de Raad van State blijkt dat de ondergrens van wat als nieuwe stedelijke ontwikkeling moet worden gezien ligt bij 11 woningen.

Onderhavige ontwikkeling maakt de bouw van een bijbehorend bouwwerk (berging / stalling) na uitbreiding van de woonbestemming mogelijk. De berging / stalling beschikt, inclusief overkapping, over een oppervlakte van circa 200 m<sup>2</sup>. Bovendien worden er met de beoogde ontwikkeling geen woningen toegevoegd of mogelijk gemaakt. Voorts maken de gronden waarop de ontwikkeling wordt gerealiseerd al onderdeel uit van het bestaand stedelijk gebied als bedoeld in artikel 1.1.1 van het besluit ruimtelijke ordening.

Geconcludeerd wordt dat voorgenomen ontwikkeling voldoet aan de ladder voor duurzame verstedelijking.

## **3.2 Provinciaal beleid**

### **3.2.1 Visie Ruimte en Mobiliteit**

Provinciale Staten van de provincie Zuid-Holland hebben op 30 mei 2018 Visie Ruimte en Mobiliteit (VRM) - Actualisering 2018 vastgesteld. Op 29 juni 2018 is de geconsolideerde versie in werking getreden. In deze visie signaleert de provincie de structurele veranderingen in samenleving, economie en milieu. De voorspelbaarheid van nieuwe ontwikkelingen vermindert, demografische ontwikkelingen verschillen en de regionale economie internationaliseert en is kwetsbaar voor externe schokken. Tegelijkertijd gaan technologische innovaties snel en kunnen oplossingen in beeld brengen die nu nog onhaalbaar lijken. Deze tijd vraagt om maatwerk, flexibiliteit en aanpassingsvermogen. De economische, technologische en demografische ontwikkelingen werken door in de wijze waarop mensen en bedrijven de ruimte en het mobiliteitsnetwerk gebruiken. De provincie wil aansluiten op de bestaande en toekomstige dynamiek door waar mogelijk flexibiliteit in regelgeving te bieden. De Visie Ruimte en Mobiliteit is opgesteld vanuit de gedachte dat regels en kaders van de overheid nodig blijven, maar niet nodeloos mogen knellen.

De Visie Ruimte en Mobiliteit biedt geen vastomlijnd ruimtelijk eindbeeld, maar wel een perspectief voor de gewenste ontwikkeling van Zuid-Holland als geheel. De gewenste ontwikkeling is verwoord in vier rode draden:

1. beter benutten en opwaarderen van wat er is;
2. vergroten van de agglomeratiekracht;
3. verbeteren van de ruimtelijke kwaliteit;
4. bevorderen van de transitie naar een water- en energie-efficiënte samenleving.

Vanuit het besef dat stad en land één leefomgeving vormen met elkaar aanvullende kwaliteiten, kent deze Visie Ruimte en Mobiliteit een indeling in functionele hoofdstukken. Het hoofdstuk 'Mobiliteit en bebouwde ruimte' geeft uitwerking aan de eerste en tweede rode draad. Het verbeteren van de ruimtelijke kwaliteit (derde rode draad) komt hoofdzakelijk tot uiting in het hoofdstuk 'Kwaliteit van landschap, groen en erfgoed' en het bevorderen van de transitie naar een water- en energie-efficiënte samenleving hoofdzakelijk bij 'Water, bodem en energie'.

### **Planspecifiek**

Aan de hand van voorgaande hoofdstukindeling wordt hiernavolgend de relatie tussen beoogde ontwikkeling en de VRM beschreven.

#### *Mobiliteit en bebouwde ruimte*

Om de bebouwde ruimte beter te laten benutten heeft de provincie het bestaand stads- en dorpsgebied en de linten in het buitengebied aangegeven en gesteld dat, in beginsel, hierbinnen de verstedelijking dient plaats te vinden. Het plangebied is geheel binnen het bestaande stads- en dorpsgebied gesitueerd. Daarmee draagt het voornemen om de woonbestemming uit te breiden en een berging / stalling toe te voegen, met behoud van het karakter van het woonperceel, bij aan de provinciale ambities met de bebouwde ruimte en ondersteunt de rode draden 'beter benutten en opwaarderen van wat er is' en 'verbeteren van de ruimtelijke kwaliteit'.

#### *Ruimtelijke kwaliteit*

De provincie stuurt middels een kwaliteitskaart en gebiedsprofielen op de ruimtelijke kwaliteit. Voor dit bestaande stedelijk gebied worden nagenoeg geen richtinggevendende uitspraken gedaan op deze kaarten. Met de beoogde ontwikkeling is er wel sprake van een verbetering van de ruimtelijke kwaliteit. Als gevolg van de ontwikkeling zal de bestaande portacabin en de buitenopslag verdwijnen en wordt een nieuwe berging / stalling gerealiseerd welke wat betreft massa, uitstraling en situering op de kavel aansluit op de omliggende bebouwing. Functioneel is de ontwikkeling goed inpasbaar en ook ruimtelijk is er sprake van een kwaliteitsverbetering door de revitalisering van het bestaande perceel waarbij aansluiting wordt gezocht op de kwaliteiten en het agrarische karakter uit de omgeving en de aanwezige structuren, zoals de ligging aan het lint en de dijk. Bovendien is de massa en vorm van de bebouwing passend in de korrel van de omliggende bebouwing.

#### *Conclusie*

De beoogde ontwikkeling past binnen de VRM en draagt bij aan de provinciale ambities met de bebouwde ruimte en ondersteunt de rode draden 'beter benutten en opwaarderen van wat er is' en 'verbeteren van de ruimtelijke kwaliteit'. Bovendien krijgt het plangebied met de revitalisering van het perceel een kwaliteitsimpuls. Daarmee vormt de VRM geen belemmering voor de beoogde ontwikkeling.

### **3.2.2 Verordening ruimte 2014**

Tegelijk met de Visie Ruimte en Mobiliteit (VRM) hebben Provinciale Staten van Zuid-Holland ook de Verordening Ruimte 2014 vastgesteld. Op 29 juni 2018 is een geactualiseerde versie van de verordening in werking getreden. In de verordening stelt de provincie regels aan ruimtelijke ontwikkelingen. De Verordening ruimte draagt bij aan het realiseren van de provinciaal ruimtelijke beleid zoals dat benoemd is in de VRM. De verordening omvat in aanvulling op de VRM toetsbare criteria waaraan planvorming moet voldoen.

#### *Ladder voor duurzame verstedelijking*

Uitgangspunt van de strategie voor de bebouwde ruimte is betere benutting van het bestaand stads- en dorpsgebied (BSD). Stedelijke ontwikkeling vindt daarom primair plaats binnen BSD. Niet alle vraag naar wonen en werken kan en hoeft te worden opgevangen binnen BSD. De ladder voor duurzame verstedelijking, zoals opgenomen in artikel 3.1.6 van het Besluit ruimtelijke ordening (Bro) bevat het handelingskader. De provincie heeft in artikel 2.1.1 een verwijzing naar de ladder voor duurzame verstedelijking opgenomen in de verordening, om het provinciaal belang bij toepassing van deze ladder te benadrukken. Dit biedt de provincie de mogelijkheid om enkele begrippen die voor meerdere uitleg vatbaar zijn, te verduidelijken voor de specifieke Zuid-Hollandse situatie.

In lid 1 staat dat: *'Een bestemmingsplan dat een nieuwe stedelijke ontwikkeling mogelijk maakt, voldoet aan de volgende eisen:*

- a. *de toelichting van het bestemmingsplan gaat in op de toepassing van de ladder voor duurzame verstedelijking overeenkomstig artikel 3.1.6, tweede, derde en vierde lid van het Besluit ruimtelijke ordening;*

- b. indien in de behoefte aan de stedelijke ontwikkeling niet binnen bestaand stads- en dorpsgebied kan worden voorzien en voor zover daarvoor een locatie groter dan 3 hectare nodig is, wordt gebruik gemaakt van locaties die zijn opgenomen in het Programma ruimte.

Bij het voorgenomen plan is in toelichting paragraaf 3.1.3 ingegaan op de ladder voor duurzame verstedelijking. Hieruit is geconcludeerd dat er met voorliggend plan geen sprake is van een nieuwe stedelijke ontwikkeling. Sub a en b zijn derhalve niet van toepassing.

#### *Ruimtelijke kwaliteit*

In artikel 2.2.1 lid 1 van de Verordening ruimte 2014 is opgenomen dat een bestemmingsplan, onder de volgende voorwaarden ten aanzien van ruimtelijke kwaliteit, kan voorzien in een nieuwe ruimtelijke ontwikkeling:

- a. de ruimtelijke ontwikkeling past binnen de bestaande gebiedsidentiteit, voorziet geen wijziging op structuurniveau, past bij de aard en schaal van het gebied en voldoet aan de relevante richtpunten van de kwaliteitskaart (inpassen);
- b. als de ruimtelijke ontwikkeling past binnen de bestaande gebiedsidentiteit, maar wijziging op structuurniveau voorziet (aanpassen), wordt deze uitsluitend toegestaan mits de ruimtelijke kwaliteit per saldo ten minste gelijk blijft door:
  - 1. zorgvuldige inbedding van de ontwikkeling in de omgeving, rekening houdend met de relevante richtpunten van de kwaliteitskaart, en
  - 2. het zo nodig treffen van aanvullende ruimtelijke maatregelen zoals bedoeld in het derde lid;
- c. als de ruimtelijke ontwikkeling niet past bij de bestaande gebiedsidentiteit (transformeren), wordt deze uitsluitend toegestaan mits de ruimtelijke kwaliteit van de nieuwe ontwikkeling is gewaarborgd door:
  - i. een integraal ontwerp, waarin behalve aan de ruimtelijke kwaliteit van het gehele gebied ook aandacht is besteed aan de fysieke en visuele overgang naar de omgeving en de fasering in ruimte en tijd, alsmede rekening is gehouden met de relevante richtpunten van de kwaliteitskaart, en
  - ii. het zo nodig treffen van aanvullende ruimtelijke maatregelen zoals bedoeld in het derde lid.

Ten aanzien van ruimtelijke kwaliteit is sprake van een vorm van inpassen (sub a), omdat de ontwikkeling zich afspeelt op het niveau van een kavel en past bij de aard en de schaal van het gebied. Met de stedenbouwkundige invulling van de beoogde nieuwbouw is zoveel mogelijk rekening gehouden met de bestaande gebiedsidentiteit en het agrarische karakter. Daarnaast speelt de ontwikkeling zich af binnen het bestaande verkavelingspatroon, waardoor op structuurniveau geen wijzigingen plaatsvinden.

De relevante richtpunten van de kwaliteitskaart worden in toelichting paragraaf 3.2.1 toegelicht. Hieruit blijkt dat het beoogde plan aan de relevante richtpunten van de kwaliteitskaart voldoet. Ook zijn in dit kader zijn de gebiedsprofielen ruimtelijke kwaliteit, waarop in toelichting paragraaf 3.2.3 nader wordt ingegaan, van belang.

#### *Conclusie*

Gezien het voorgaande dient er geconcludeerd te worden dat er geen belemmeringen zijn voor het voorgenomen plan vanuit de Verordening ruimte 2014.

### **3.2.3 Gebiedsprofiel Hollands Plassengebied**

Het gebiedsprofiel staat tussen de kwaliteitskaart van de structuurvisie en bijvoorbeeld een beeldkwaliteitsplan van de gemeente. Begin 2012 vastgesteld door Gedeputeerde Staten vormt het gebiedsprofiel Hollands Plassengebied een handreiking om ruimtelijke kwaliteit mee te nemen in de ruimtelijke planvorming. Het profiel is een gezamenlijk vertrekpunt ten aanzien van de karakteristiek, de ruimtelijke kwaliteit en de ambitie voor dit specifieke gebied. Het profiel verbeeldt en beschrijft wat wordt verstaan onder 'ruimtelijke kwaliteit', welke elementen aan die kwaliteit ten grondslag liggen in relatie tot de kwaliteitskaart en hoe sturing gegeven kan worden aan behoud en ontwikkeling van ruimtelijke kwaliteit.



Het gebiedsprofiel is opgebouwd uit 13 elementen zoals onder andere 'veenweidelandschap', 'water als structuurdrager', 'kwaliteit in stads- en dorpsgebied', 'weg door stad en land' en 'identiteitsdragers van Zuid-Holland'.

### **Planspecifiek**

Navolgend worden de relevante elementen van het gebiedsprofiel Hollands Plassengebied toegelicht met betrekking tot de beoogde wijziging.

#### *Droogmakerij als herkenbare eenheid*

De droogmakerijen Wassenaarsche Polder en de Griet- en Vriesekoopsche Polder hebben een grote maat en schaal doordat bebouwing en opgaande beplanting vrijwel niet aanwezig is. Hierdoor zijn er lange zichtlijnen. Het contrast met de gerafelde oeverlijn van de Langeraarsche Plassen en het natuurlijk gevormde Braassemermeer geeft het gebied haar onderscheidende karakter. De verkaveling is bijzonder lang en smal. Bijbehorende ambities hebben betrekking op het respecteren en versterken van de samenhang tussen alle onderdelen van het droogmakerijlandschap zoals de kavelstructuur, wegen en waterlopen. Bij nieuwe ontwikkelingen vormen de bestaande ruimtelijke eenheden van de droogmakerij de leidraad. Voorts is het van belang dat nieuwe ontwikkelingen passend zijn bij de grote maat en rationele opzet van de droogmakerij en worden vormgegeven als eigentijdse objecten aan de ontginningslijnen, binnen de strakke verkaveling, grootschalig, met groene omzoming, behoud van zeer ruime doorzichten met ingetogen gebruik van kleur en gebiedseigen beplanting.

Met de beoogde ontwikkeling, waarin wordt voorzien van een uitbreiding van de woonbestemming en de realisatie van een berging / stalling ter plaatse van de huidige portacabin, wordt rekening gehouden met de karakteristiek van de droogmakerij. Er is sprake van een strakke verkaveling waarbij geen grote wijzigingen plaatsvinden in de structuur van de kavel, waardoor de ruime doorzichten rondom het perceel blijven behouden. Bij de invulling van het perceel wordt gebruik gemaakt van gebiedseigen beplanting en de nieuwe berging / stalling zal ingetogen van kleur zijn.

#### *Linten blijven linten (boezemlint)*

Het profiel is vaak asymmetrisch met aan één zijde de ontsluitingsweg. Het zijn over het algemeen oude linten met cultuurhistorische waarde. Bij ontwikkelingen zijn de huidige korrel, profiel, transparantie en respect voor de historische gaafheid van een lint richtinggevend. Nieuwe bebouwing is zeer beperkt mogelijk. Daarbij dient rekening te worden gehouden met:

- Behouden van doorzichten om de kade herkenbaar te houden en de visuele relatie met het achterliggende landschap te handhaven.
- Kavelrichting langwerpig en haaks op de boezemgang.
- Directe ontsluiting van het erf op het lint.
- Soms liggen er agrarische erven aan de achterkant van het lint; zogenaamde tweedelijnsbebouwing. Hier is uitbreiding mogelijk, mits het dient ter ondersteuning van de (verbrede) functie van het landbouwbedrijf en de ontwikkeling een directe functionele relatie heeft met het landschap.

Met de beoogde ontwikkeling vindt een bestemmingswijziging plaats en wordt een berging / stalling gerealiseerd ter plaatse van de huidige portacabin. Er vinden geen substantiële wijzigingen plaats in de structuur van het perceel, waardoor de doorzichten en de visuele relatie met het achterliggende landschap gehandhaafd blijven. Het perceel blijft direct ontsloten op het lint met het pad haaks op de Willem van der Veldenweg.

#### *Gevarieerd en verbindend vrijetijdslandschap*

Voor het vrijetijdslandschap is de recreatieve beleving van belang. De omgeving van het plangebied is aangewezen als provinciaal landschap. Provinciale landschappen zijn begrensde landelijke gebieden die binnen de stedelijke invloedssfeer liggen. De ambitie voor dit gebied is een toegankelijk en multifunctioneel landschap in de nabijheid van de stad met een hoge gebruiks- en belevingswaarde. Het voorgenomen plan staat deze ambitie niet in de weg.

*Conclusie*

Geconcludeerd wordt dat het beoogde plan in lijn is met de relevante elementen uit het gebiedsprofiel Hollands Plassengebied.

## 3.3 Regionaal beleid

### 3.3.1 Regionale Structuurvisie 2020 Holland-Rijnland

Op 24 juni 2009 heeft het Algemeen Bestuur de Regionale Structuurvisie 2020 Holland Rijnland vastgesteld. Op 28 maart 2012 is door het Algemeen Bestuur ingestemd met de eerste partiële herziening.

De structuurvisie van de regio Holland-Rijnland is de toekomstvisie op de ruimtelijke kwaliteit en ontwikkeling van de regio tot 2020, met een doorkijk naar 2030. De visie gaat in op het behouden en versterken van haar kwaliteiten, zoals de hoge landschappelijke en stedenbouwkundige kwaliteit van de regio en de ruimtelijke structuur gebaseerd op een compacte historische centrumstad, een stedelijke kern midden in het Groene Hart, de vele hechte dorpen en de groene omgeving. De structuurvisie kent zeven kernpunten, te weten:

1. Holland-Rijnland als een topwoonregio;
2. Leiden vervult een regionale centrumfunctie;
3. concentratie stedelijke ontwikkeling;
4. groenblauwe kwaliteit staat centraal;
5. het Groene Hart, de Bollenstreek en Duin, Horst en Weide blijven open;
6. twee speerpunten voor economische ontwikkeling: kennis en Greenports;
7. verbetering van de regionale bereikbaarheid.

#### Planspecifiek

Met het voorgenomen plan wordt de woonbestemming uitgebreid. Hiermee wordt het mogelijk gemaakt om op de gronden, die in de huidige situatie een agrarische bestemming hebben, een bijbehorend bouwwerk in de vorm van een berging/stalling te realiseren. Daarvoor zal de bestaande portacabin worden verwijderd en komt een deel van de bestaande buitenopslag te vervallen. Deze ontwikkeling bevordert de ruimtelijke kwaliteit. De kernpunten zijn niet specifiek van toepassing op de ontwikkeling. Echter kan er gesteld worden dat Regionale Structuurvisie 2020 ook geen belemmering vormt.

### 3.3.2 Regionale Woon Agenda Holland Rijnland 2017

In de Regionale Woon Agenda 2017 'Kwaliteit voor kwantiteit' voor de regio Holland Rijnland (vastgesteld op 14 maart 2018) is de kwalitatieve koers voor woningmarkt op regionaal, subregionaal en lokaal niveau geschetst. De regionale woonagenda helpt gemeenten bij de afstemming van woningbouw op de ruimtelijke ontwikkeling van de regio en vormt een onderbouwing voor plannen in het kader van de ladder voor duurzame verstedelijking.

In de regio Holland Rijnland is snel vraag naar meer woningen die kwalitatief aansluiten bij de veranderende bevolkingssamenstelling. Om aan deze ambitie te kunnen voldoen en tegelijkertijd de woonaantrekkelijkheid van de regio te behouden, in te kunnen blijven spelen op de behoefte en verdringing van kwetsbare groepen op de woningmarkt te voorkomen heeft de regio Holland Rijnland de volgende keuzes gemaakt:

1. tempoversnelling noodzakelijk, zeker voor de korte termijn;
2. groei vraagt goede ruimtelijke ordening, balans tussen inbreiding en uitbreiding met prioriteit voor inbreiding;
3. een kwalitatief programma dat borgt dat verdringing beperkt is;
4. bevorderen doorstroming voor een betere werking van de woningmarkt;
5. een programma dat recht doet aan de behoefte aan verschillende woonmilieus, centrumstedelijk, suburbaan en dorps/landelijk;
6. groeien met aandacht voor duurzaamheid en bodemdaling;
7. langer zelfstandig wonen met zorg faciliteren;
8. bereikbaar bouwen;
9. solidariteit.

### **Planspecifiek**

De beoogde wijziging heeft geen betrekking op het bouwen of slopen van een woning. De Regionale Woon Agenda 2017 is dan ook niet specifiek van toepassing.

## **3.4 Gemeentelijk beleid**

### **3.4.1 Maatschappelijke Ruimtelijke Structuurvisie 2025 actualisatie 2017**

De gemeenteraad van de gemeente Kaag en Braassem heeft op 12 december 2011 de Maatschappelijk Ruimtelijke Structuurvisie (MRSV) vastgesteld. De MRSV is de gemeentelijke visie op de maatschappelijke en ruimtelijke ontwikkeling in het jaar 2025. Op 18 december 2017 heeft de gemeenteraad de actualisatie van de Maatschappelijk Ruimtelijke Structuurvisie (MRSV 2017) vastgesteld. Per thema is de voorgaande visie aangepast op het meest actuele beleid. Ook de dorpsperspectieven zijn, op basis van bijeenkomsten in de dorpen, opnieuw in uitgebreidere vorm opgesteld.

De geactualiseerde MRSV gaat uit van een horizon van acht jaar; de toekomstige ontwikkelingen tot 2025. De MRSV integreert het beleid vanuit verschillende beleidssectoren tot een logisch en samenhangend geheel. De MRSV biedt een beleidslijn op hoofdlijnen vanuit de gedachte dat de gemeente zich niet (meer) tot in detail met alles gaat bemoeien. Voor zaken en activiteiten waar de gemeente de komende jaren nog wel een duidelijke verantwoordelijkheid heeft of wil hebben, moet aanvullend beleid worden ontwikkeld. Voor dit aanvullende beleid geldt de MRSV als basis.

De MRSV is in lijn gebracht met de beleidsdoelen van het Rijk en de provincie. Op regionale schaal zijn de beleidsdoelen van Holland Rijnland in deze MRSV geïntegreerd. Ook het hoogheemraadschap van Rijnland staat de komende jaren voor enkele grote opgaven, met name op het gebied van waterberging, waarbij zij nauw samenwerkt met de gemeente. De gemeente maakt in de MRSV vier strategische keuzes:

1. delen verantwoordelijkheid; de gemeente neemt niet meer zelf initiatief, maar faciliteert.
2. wonen in alle kernen; aandacht voor de samenstelling van de woningmarkt door diverse veranderingen, met oog voor de eigen kracht en karakter van elke kern.
3. ruimtelijke kwaliteit belangrijk, maar staat niet altijd voorop; sturing op een goede ruimtelijke ordening met aandacht voor kwetsbare gebieden, duurzaamheid en een goede afweging per potentiële ruimtelijke ontwikkeling.
4. ontwikkelen door beheer; de focus komt steeds meer te liggen op de ontwikkeling van kleinschalige herstructureringen binnen de bestaande woonomgeving.

De strategische keuzes zijn geen pasklare antwoorden op vraagstukken, maar geven richting bij het zoeken naar passende oplossingen. Deze strategische keuzes werken door in de structuurvisie en de beleidskaders.

### **Planspecifiek**

Met de beoogde wijziging van het bestemmingsplan vindt een beperkte wijziging van het bestaande woonperceel plaats. De ontwikkeling maakt geen extra woningbouw mogelijk, wel het toevoegen van een bijgebouw in de vorm van een berging / stalling. Deze ontwikkeling kan gezien worden als een kleinschalige herstructurering binnen de bestaande woonomgeving. Daarbij komt de bestaande buitenopslag te vervallen. De herstructurering zorgt voor een beter en passend gebruik van de ruimte.

### **3.4.2 Nota Inbreidingslocaties**

Op 7 februari 2011 is de Nota Inbreidingslocaties vastgesteld door de gemeenteraad van Kaag en Braassem. De 'Nota Inbreidingslocaties' heeft als doel om een ruimtelijk beleidskader te bieden aan woningbouwinitiatieven binnen de rode contour. Hierdoor worden deze uniform en transparant beoordeeld. Er wordt in de nota een beschrijving gegeven van de bestaande stedenbouwkundige situatie en kwaliteiten binnen elke kern. Uitgangspunt is om nieuwe initiatieven aansluiting te laten vinden bij deze bestaande situatie en kwaliteiten. Hiervoor wordt een afwegingskader gegeven, waardoor ruimtelijke beslissingen gemotiveerd kunnen

worden genomen. Dit leidt tot een duurzame ruimtelijk/functionele ontwikkeling van de locaties zelf en de kern als geheel.

De nota geeft geen kant en klaar antwoord op de wenselijkheid van een initiatief. De beschreven gebiedskenmerken en samenhangende waardeoordelen gelden als basis voor het verdere onderhandelings- en ontwerptraject bij ruimtelijke ontwikkelingen. Het kader biedt de gemeente enerzijds houvast om te kunnen sturen op kwaliteit, maar zorgt anderzijds ook voor flexibiliteit om in te kunnen spelen op (markt)ontwikkelingen.

#### **Planspecifiek**

Met de beoogde wijziging is er geen sprake van een woningbouwinitiatief. De Nota Inbreidingslocaties is derhalve niet van toepassing voor onderhavige wijziging.

#### **3.4.3 Welstandsnota**

Op 6 september 2010 heeft de gemeenteraad van Kaag en Braassem een nieuwe welstandsnota vastgesteld. De welstandsnota bevat de basisvoorwaarden, waaraan bouwaanvragen op welstands-aspecten getoetst zullen worden en het legt voor bepaalde gebieden beoordelingskaders vast. Dit is opgesteld vanuit een visie op de toekomst van het gebied en vanuit een beeld van aanwezige waarden. Er zijn criteria benoemd die bijdragen dat de toekomstige bebouwing past in de omgeving. De gemeentelijke welstandsnota richt zich daarmee op bestaande karakteristieken.

In het welstandsbeleid heeft de initiatiefnemer veel vrijheid. Dit betekent dat er in principe geen welstandstoets wordt gedaan, met uitzondering van de monumenten en beschermde dorpsgezichten. Uitgangspunt voor het welstandsbeleid is dat de cultuurhistorisch waardevolle gebouwen en gebieden beschermd worden. Alle bouwwerken aan- of bij (het perceel van) een monument of in een beschermd dorpsgezicht zijn vergunningsplichtig. Deze vergunningsplichtige gebieden zijn weergegeven op de welstandskaat.

#### **Planspecifiek**

Het plangebied is gelegen in een welstandsluw gebied. Er zijn geen monumenten aanwezig binnen het plangebied en het plangebied maakt eveneens geen deel uit van een beschermd dorpsgezicht. Aan de ontwikkeling worden vanuit het gemeentelijk welstandsbeleid geen nadere voorwaarden gesteld. De beoogde berging zal qua vormgeving aansluiten bij bestaande schuren/bergingen in de nabije omgeving.



## 4 Haalbaarheid

In het kader van een 'goede' ruimtelijke ordening moet het aantoonbaar zijn dat een nieuwe ontwikkeling, die afwijkt van het vigerend bestemmingsplan, uitvoerbaar is. Hiervoor moeten de milieutechnische gevolgen in beeld gebracht worden. In dit hoofdstuk worden per milieuaspect de gevolgen beschreven en de eventueel noodzakelijke onderliggende haalbaarheidsonderzoeken toegelicht.

### 4.1 Milieueffectrapportage

De milieueffectrapportage (m.e.r.) is een hulpmiddel om bij diverse procedures het milieubelang een waardige plaats in de besluitvorming te geven. Een m.e.r. is verplicht bij de voorbereiding van plannen en besluiten van de overheid over initiatieven en activiteiten van publieke en private partijen die belangrijke nadelige gevolgen voor het milieu kunnen hebben. De m.e.r. is wettelijk verankerd in hoofdstuk 7 van de Wet milieubeheer. Naast de Wet milieubeheer is het Besluit m.e.r. belangrijk om te kunnen bepalen of bij de voorbereiding van een plan of een besluit de m.e.r.-procedure moet worden doorlopen. Bij toetsing aan het Besluit m.e.r. zijn er vier mogelijkheden:

- a. het plan of besluit is direct m.e.r.-plichtig;
- b. het plan of besluit bevat activiteiten uit kolom 1 van onderdeel D, en ligt boven de (indicatieve) drempelwaarden, zoals beschreven in kolom 2 'gevallen', van onderdeel D. Het besluit moet eerst worden beoordeeld om na te gaan of er sprake is van m.e.r.-plicht: het besluit is dan m.e.r.-beoordelingsplichtig. Voor een plan in kolom 3 'plannen' geldt geen m.e.r.-beoordelingsplicht, maar direct een (plan-)m.e.r.-plicht;
- c. het plan of besluit bevat wel de activiteiten uit kolom 1, maar ligt beneden de drempelwaarden, zoals beschreven in kolom 2 'gevallen', van onderdeel D: er dient in overleg met de aanvrager van het bijbehorende plan of besluit beoordeeld te worden of er aanleiding is voor het uitvoeren van een m.e.r.-beoordeling (als sprake is van een besluit) of het direct uitvoeren van een m.e.r. (als sprake is van een plan). Deze keuze wordt uiteindelijk in het bijbehorende plan of besluit gemotiveerd;
- d. de activiteit(en) of het betreffende plan en/of besluit worden niet genoemd in het Besluit m.e.r.: er geldt geen m.e.r.-(beoordelings)plicht.

Sinds 16 mei 2017 geldt er een directe werking van het Europees recht. Daarom is per 7 juli 2017 het gewijzigde Besluit m.e.r. in werking getreden. In de gewijzigde Besluit m.e.r. staat de nieuwe procedure voor de vormvrije m.e.r.-beoordeling. Voor elke aanvraag, waarbij een vormvrije m.e.r.-beoordeling aan de orde is, moet:

- door de initiatiefnemer een aanmeldingsnotitie worden opgesteld;
- het bevoegd gezag binnen 6 weken een m.e.r.-beoordelingsbesluit nemen. Dit besluit hoeft niet in de Staatscourant gepubliceerd te worden;
- de initiatiefnemer het (vormvrije) m.e.r.-beoordelingsbesluit bij de vergunningaanvraag voegen (Artikel 7.28 Wet milieubeheer).

De artikelen 7.16 tot en met 7.20a Wm zijn in de nieuwe wetgeving voor alle in het Besluit m.e.r. genoemde activiteiten van de D-lijst van toepassing.

#### Planspecifiek

Uit uitspraken van de Afdeling Bestuursrechtspraak van de Raad van State (ECLI:NL:RVS:2018:2414, 18 juli 2018) blijkt dat het antwoord op de vraag of er sprake is van een (wijziging van een) stedelijk ontwikkelingsproject in de zin van het Besluit milieueffectrapportage afhangt van de concrete omstandigheden van

het geval, waarbij onder meer aspecten als aard en omvang van de voorziene wijzigingen van de stedelijke ontwikkeling een rol spelen. Daarbij mogen de bestaande planologische mogelijkheden worden meegewogen bij de vraag of er sprake is van een stedelijke ontwikkeling.

De bebouwingmogelijkheden nemen bij het voorgenomen plan vergeleken met de bestaande (planologische) situatie beperkt toe. Het uitbreiden van de woonbestemming en de realisatie van een berging / stalling betreft een wijziging die naar aard en omvang zeer beperkt is. Bovendien nemen de gebruiksmogelijkheden nauwelijks toe, omdat in de huidige situatie een portacabin aanwezig is, buitenopslag plaatsvindt en het perceel daarmee in feite reeds onderdeel uitmaakt van het woonperceel aan de Willem van der Veldenweg 51. Er is daarmee geen sprake van een stedelijke ontwikkelingsproject als bedoeld in categorie 11.2 van onderdeel D van de bijlage bij het Besluit milieueffectrapportage. Uit toetsing aan het Besluit m.e.r. volgt dat het besluit tot vaststelling van voorliggend ruimtelijk plan valt onder mogelijkheid d. Dit betekent dat het Besluit milieueffectrapportage niet van toepassing is en dat er geen m.e.r.- (beoordelings)plicht geldt.

Desondanks zijn in het kader van dit ruimtelijk plan de belangrijkste milieuaspecten waaronder bodem, luchtkwaliteit, geluid, externe veiligheid en ecologie in beeld gebracht. Hieruit is niet gebleken dat er sprake is van een ontwikkeling die een forse invloed heeft op het milieu. Belangrijke milieugevolgen kunnen worden uitgesloten. De huidige onderzoeken en gegevens geven voldoende inzicht in de milieugevolgen om een gewogen besluit omtrent dit ruimtelijke plan te nemen. Het opstellen van een milieueffectrapportage zal geen verder inzicht verschaffen op de relevante milieuaspecten. De kenmerken van het project, de plaats van het project en de kenmerken van de potentiële effecten zijn niet van dien aard dat er aanleiding bestaat tot het opstellen van een milieueffectrapportage.

## **4.2 Milieu**

### **4.2.1 Bodem**

In het kader van een ruimtelijk plan dient aangetoond te worden dat de kwaliteit van de bodem en het grondwater in het plangebied in overeenstemming zijn met het beoogde gebruik. De bodemkwaliteit kan namelijk van invloed zijn op de beoogde functie van het plangebied. Indien sprake is van een functiewijziging zal er soms een bodemonderzoek moeten worden uitgevoerd in het plangebied. Ontwikkelingen kunnen pas plaatsvinden als de bodem waarop deze ontwikkelingen plaatsvinden geschikt is of geschikt is gemaakt voor het beoogde doel.

Bij een bestemmingswijziging is een bodemonderzoek slechts noodzakelijk, indien de bestemmingswijziging tevens een wijziging naar een gevoeliger bodemgebruik inhoudt. Bij een bestemmingswijziging die een gelijkblijvend of minder gevoelig bodemgebruik oplevert, is de bodemkwaliteit in het kader van de bestemmingswijziging niet relevant en is bodemonderzoek niet noodzakelijk.

#### **Planspecifiek**

Het voorgenomen plan betreft een wijziging van een agrarische bestemming naar een woonbestemming. Dit betreft een wijziging naar een gevoeliger bodemgebruik. Echter wordt er met de bestemmingswijziging geen mogelijkheid voor extra woningen gerealiseerd. Tevens zijn de gronden met de bestemming 'Agrarisch met waarden - Landschapswaarden' reeds in gebruik ten behoeve van de bijbehorende woning aan de Willem van der Veldenweg 51. De te realiseren berging / stalling is voorzien ter plaatse van de portacabin. Het betreft geen bouwwerk waarin langdurig (meer dan 2 uur per (werk)dag) mensen verblijven. Een verkennend bodemonderzoek is derhalve voor de gewenste bestemmingswijziging niet noodzakelijk.

### **4.2.2 Luchtkwaliteit**

In de Wet Milieubeheer gaat paragraaf 5.2 over luchtkwaliteit en staat ook wel bekend als de 'Wet luchtkwaliteit'. Deze wet maakt onderscheid tussen 'kleine' en 'grote' projecten. Kleine projecten dragen 'niet in betekenende mate' (NIBM) bij aan de verslechtering van de luchtkwaliteit. Een paar honderd grote projecten dragen juist wel 'in betekenende mate' bij aan de verslechtering van de luchtkwaliteit. Het gaat hierbij vooral om bedrijventerreinen en infrastructuur (wegen).

Wat het begrip 'in betekenende mate' precies inhoudt, staat in een de algemene maatregel van bestuur 'Niet in betekenende mate bijdragen' (Besluit NIBM). Op hoofdlijnen komt het erop neer dat 'grote' projecten die jaarlijks meer dan 3 % bijdragen aan de jaargemiddelde norm voor fijn stof (PM<sub>10</sub>) en stikstofdioxide (NO<sub>2</sub>) (1,2 µg/m<sup>3</sup>) een 'betekenend' negatief effect hebben op de luchtkwaliteit. 'Kleine' projecten die minder dan 3 % bijdragen, kunnen doorgaan zonder toetsing. Dat betekent bijvoorbeeld dat lokale overheden een woonwijk van minder dan 1.500 woningen niet hoeven te toetsen aan de normen voor luchtkwaliteit. Deze kwantitatieve vertaling naar verschillende functies is neergelegd in de 'Regeling niet in betekenende mate bijdragen'.

Een belangrijk onderdeel voor de verbetering van de luchtkwaliteit is het Nationale Samenwerkingsprogramma Luchtkwaliteit (NSL). Binnen dit NSL, dat sinds 1 augustus 2009 in werking is, werken het Rijk, de provincies en gemeenten samen om de Europese eisen voor luchtkwaliteit te realiseren.

Vanaf 1 januari 2015 geldt er ook een grenswaarde voor een kleinere fractie van fijn stof namelijk PM<sub>2,5</sub>. De grenswaarde voor PM<sub>2,5</sub> bedraagt 25 µg/m<sup>3</sup>. Gezien het grote verschil tussen de grenswaarde en de achtergrondconcentratie zullen overschrijdingen van deze grenswaarde niet vaak voorkomen. Het blijkt dat als de grenswaarde voor PM<sub>10</sub> niet wordt overschreden, er geen overschrijding van de grenswaarde voor PM<sub>2,5</sub> zal zijn. Het is de verwachting dat door het schoner worden van de autotechniek de concentratie van met name stikstofdioxide in de toekomst nog verder afneemt.

#### **Planspecifiek**

De voorgenomen ontwikkeling voorziet enkel in de uitbreiding van de woonbestemming en de realisatie van een berging / stalling. Er kan worden gesteld dat het project 'niet in betekenende mate' invloed heeft op de luchtkwaliteit ter plaatse.

In het kader van een goede ruimtelijke ordening is met behulp van de NSL-monitoringstool (2018) gekeken naar de luchtkwaliteit in en rondom het plangebied. Uit de monitoringstool blijkt dat de concentraties NO<sub>2</sub>, PM<sub>10</sub> en PM<sub>2,5</sub> in 2017 ter plaatse van de planlocatie (rekenpunt 15847957) maximaal 18,5 µg/m<sup>3</sup>, 18,0 µg/m<sup>3</sup> respectievelijk 10,6 µg/m<sup>3</sup> bedragen. Daarmee liggen de concentraties ruim onder de grenswaarden van 40 µg/m<sup>3</sup> (NO<sub>2</sub>, PM<sub>10</sub>) en 25 µg/m<sup>3</sup> (PM<sub>2,5</sub>) en is er sprake van een goede ruimtelijke ordening met betrekking tot de luchtkwaliteit.

Het aspect luchtkwaliteit vormt gezien het voorgaande geen belemmering voor de voorgenomen ontwikkeling.

#### **4.2.3 Geluid**

De mate waarin het geluid, het woonmilieu mag belasten, is geregeld in de Wet geluidhinder (Wgh). De kern van de wet is dat geluidsgevoelige objecten worden beschermd tegen geluidhinder uit de omgeving. In de Wgh worden de volgende objecten beschermd (artikel 1 Wgh):

- woningen;
- geluidsgevoelige terreinen (woonwagenstandplaatsen, ligplaatsen voor woonschepen);
- andere geluidsgevoelige gebouwen (onderwijsgebouwen, ziekenhuizen, verpleeghuizen, verzorgingstehuizen, psychiatrische inrichtingen, kinderdagverblijven).

Het beschermen van deze geluidsgevoelige objecten gebeurt aan de hand van vastgestelde zoneringen. De belangrijkste geluidsbronnen die in de Wet geluidhinder worden geregeld zijn: industrielawaai, wegverkeerslawaai en spoorweglawaai. Verder gaat deze wet onder meer ook in op geluidwerende voorzieningen en geluidbelastingkaarten en actieplannen.

#### **Planspecifiek**

Een bijgebouw, in de vorm van een berging / stalling is geen geluidgevoelig object in het kader van de Wet geluidhinder. Een akoestisch onderzoek is daarmee niet aan de orde.

Er dient geconcludeerd te worden dat er geen belemmeringen zijn voor het voorgenomen plan vanuit het aspect geluid.

#### **4.2.4 Milieuzonering**

Het aspect milieuzonering gaat in op de invloed die bedrijven kunnen hebben op hun omgeving. Deze invloed is afhankelijk van de afstand tussen een gevoelige bestemming en de bedrijvigheid. Milieugevoelige bestemmingen zijn gebouwen en terreinen die naar hun aard bestemd zijn voor het verblijf van personen gedurende de dag of nacht of een gedeelte daarvan (bijvoorbeeld woningen). Daarnaast kunnen ook landelijke gebieden en/of andere landschappen belangrijk zijn bij een zonering tot andere, minder gevoelige, functies zoals bedrijven.

Bij een ruimtelijke ontwikkeling kan sprake zijn van reeds aanwezige bedrijvigheid en van nieuwe bedrijvigheid. Milieuzonering zorgt er voor dat nieuwe bedrijven een juiste plek in de nabijheid van de gevoelige functie krijgen en dat de (nieuwe) gevoelige functie op een verantwoorde afstand van bedrijven komen te staan. Doel hiervan is het waarborgen van de veiligheid en het garanderen van de continuïteit van de bedrijven alsmede een goed klimaat voor de gevoelige functies.

Milieuzonering beperkt zich tot milieuaspecten met een ruimtelijke dimensie zoals: geluid, geur, gevaar en stof. De mate waarin de milieuaspecten gelden en waaraan de milieucoutour wordt vastgesteld, is voor elk type bedrijvigheid verschillend. De Vereniging van Nederlandse Gemeenten (VNG) geeft sinds 1986 de publicatie 'Bedrijven en Milieuzonering' uit. In deze publicatie (editie 2009) is een lijst opgenomen, met daarin de minimale richtafstanden tussen een gevoelige bestemming en bedrijven. Indien van deze richtafstanden afgeweken wordt dient een nadere motivatie gegeven te worden waarom dat wordt gedaan.

Het belang van milieuzonering wordt steeds groter aangezien functiemenging steeds vaker voorkomt. Hierbij is het motto: 'scheiden waar het moet, mengen waar het kan'. Het scheiden van milieubelastende en milieugevoelige bestemmingen dient twee doelen:

- het reeds in het ruimtelijk spoor voorkomen of zoveel mogelijk beperken van hinder en gevaar bij gevoelige bestemmingen;
- het bieden van voldoende zekerheid aan de milieubelastende activiteiten (bijvoorbeeld bedrijven) zodat zij de activiteiten duurzaam, en binnen aanvaardbare voorwaarden, kunnen uitoefenen.

#### **Planspecifiek**

De voorgenomen ontwikkeling ziet op de uitbreiding van de woonbestemming en de realisatie van een berging / stalling binnen deze uit te breiden woonbestemming. Er worden geen extra woningen, en daarmee geen geluidgevoelige functies, mogelijk gemaakt. De voorgenomen ontwikkeling heeft derhalve geen gevolgen voor bedrijfsactiviteiten van omliggende bedrijven. Immers, milieuzonering richt zich uitsluitend op de zonering van milieubelastende activiteiten (zoals bedrijven) ten opzichte van gevoelige functies (zoals woningen). De te hanteren richtafstand geldt tussen enerzijds de grens van de bestemming die de bedrijven (of andere milieubelastende functies) toelaat en anderzijds de uiterste situering van de gevel van een woning die volgens het bestemmingsplan of via vergunningvrij bouwen mogelijk is.

De afstand van de woonbestemming tot de nabijgelegen agrarische bedrijven aan de Willem van der Veldenweg 8 en 12 wordt als gevolg van de ontwikkeling niet kleiner. De woonbestemming komt wel circa 2 m dichter tot het perceel aan de Willem van der Veldenweg 47.

Desondanks zal navolgend de afstand tot de omliggende bedrijven inzichtelijk gemaakt worden tot de uiterste grens van de (nieuwe) woonbestemming. Vanwege de ligging aan het lint Willem van der Veldenweg kan het plangebied en de omgeving worden getypeerd als 'gemengd gebied'. Zoals in de VNG publicatie (editie 2009) staat vermeld, kan bij het type gemengd gebied de richtafstand met één afstandsstap worden verlaagd.

Adres	functie	SBI	Milieu-categorie	richtafstand gemengd gebied (m)	Afstand tot plangebied (m)	Vershil t.o.v. huidige situatie (m)
Willem van der Veldenweg 8	Melkveehouderij	0141, 0142	3.2	50	15	-
Willem van der Veldenweg 12	Agrarisch met waarden - landschapswaarden	0141, 0142	3.2	50	20	-
Willem van der Veldenweg 47	Agrarisch met waarden - landschapswaarden. Functieaanduiding: sierteelt	011, 012, 013	2	10	0	-

De richtafstand tussen de beoogde woonbestemming en omliggende bedrijven wordt in geen geval kleiner dan de afstand tussen de huidige woonbestemming en omliggende bedrijven. Er wordt daarmee geen belemmering verwacht ten aanzien van milieuzonering.

Op het perceel aan de Willem van der Veldenweg 47 is de functieaanduiding 'sierteelt' aanwezig. Dit adres staat echter niet ingeschreven bij de KvK en is bovendien van een beperkte omvang waardoor deze niet als volwaardig agrarisch bedrijf kan worden gezien, maar eerder hobbymatig. Desondanks wordt nader ingegaan op het aspect 'spuitzone'. Immers, op deze gronden kunnen gewasbeschermingsmiddelen worden gebruikt.

#### *Spuitzone*

In het kader van een goede ruimtelijke ordening is de drift van gewasbeschermingsmiddelen van belang. Het neerkomen van een deel van de gewasbeschermingsmiddelen door wind heeft namelijk mogelijk effect op de gezondheid van omwonenden.

Er zijn geen wettelijke eisen voor de minimaal aan te houden afstanden tussen gronden waarop gewassen worden geteeld en gevoelige bestemmingen. Uit jurisprudentie (uitspraak van 23 juni 2004, ECLI:NL:RVS:2004:AP3436) blijkt dat de Afdeling Bestuursrechtspraak van de Raad van State (ABRvS) een afstand van 50 m tussen een gevoelige functie en agrarische bedrijvigheid waarbij gewasbeschermingsmiddelen worden gebruikt redelijk acht. De vuistregel van 50 m betreft geen minimaal aan te houden afstand. Het is mogelijk om gemotiveerd van deze afstand af te wijken. Hierbij dient de afstand dusdanig te zijn, zodat sprake is van een aanvaardbaar woon- en leefklimaat ter plaatse van de gevoelige functie.

De ABRvS geeft in haar uitspraak van 31 augustus 2016 (ECLI:NL:RVS:2016:2373) aan dat het mogelijk is om bij vollegrondsteelt van gewassen, waarbij gewasbeschermingsmiddelen worden gebruikt, af te wijken van de vuistregel van 50 m. Bij dergelijke vollegrondsteelt worden gewasbeschermingsmiddelen, in tegenstelling tot boom- en fruitteelt, op een zodanige wijze gebruikt dat daarbij nauwelijks een spuitniveau ontstaat die de omgeving negatief kan beïnvloeden. Bij de betreffende uitspraak wordt een afstand van 9,5 m voldoende geacht, mede omdat het woonef is afgeschermd door een heg, die eventuele resten van gewasbeschermingsmiddelen zal tegenhouden. Daarbij is in het betreffende bestemmingsplan vastgelegd dat het gebruik van de gronden ten behoeve van boom- en fruitteelt, waarbij een afstand van 50 m aangehouden moeten worden, niet toegestaan is.

In artikel 3.78a van het Activiteitenbesluit milieubeheer, dat op 1 januari 2018 in werking is getreden, is bepaald dat bij het toepassen van gewasbeschermingsmiddelen bij de teelt van gewassen en op braakliggend land in de open lucht een techniek wordt gebruikt die een driftreductie bereikt van ten minste 75%,



ten opzichte van een bij ministeriële regeling aangewezen referentietechniek. Daarmee gelden strengere normen dan waarvan de ABRvS in haar uitspraken is uitgegaan.

#### *Sierteelt*

Sierteelt is niet te vergelijken met akkerbouw en evenmin met fruitteelt of een boomgaard. Dit omdat boomkwekers zeer weinig gewasbeschermingsmiddelen gebruiken, anders dan bij fruitteelt. Het voor 'Wonen' te bestemmen perceel wordt gescheiden middels een watergang van het agrarische perceel met de aanduiding 'sierteelt'. Volgens de regelgeving mag geen gewasbeschermingsmiddel in het oppervlaktewater kunnen komen. Door middel van een spuitvrije zone en toepassingsseisen van de chemische middelen kan er vanuit gegaan worden dat de drift van de middelen niet via de sloten bij het woonperceel kan komen. Bovendien is de aanwezigheid van de naastgelegen woning een aanleiding om aan te nemen dat ter plaatse sprake is van een goed woon- en leefklimaat en sierteeltbedrijven niet in hun mogelijkheden beperkt worden.

Ten slotte is er de mogelijkheid om een groenblijvende haag te realiseren als afscherming van het woonperceel. Deze haag heeft een driftreducerende werking en heeft een positieve invloed op het woon- en leefklimaat.

Het aspect bedrijven en milieuzonering, inclusief de aanwezige spuitzone, vormt gezien het voorgaande geen belemmering voor de uitvoerbaarheid van de voorgenomen ontwikkeling.

#### **4.2.5 Externe veiligheid**

Sommige activiteiten brengen risico's op zware ongevallen met mogelijk grote gevolgen voor de omgeving met zich mee. Externe veiligheid richt zich op het beheersen van deze risico's. Het gaat daarbij om onder meer de productie, opslag, transport en het gebruik van gevaarlijke stoffen. Dergelijke activiteiten kunnen een beperking opleggen aan de omgeving. Door voldoende afstand tot de risicovolle activiteiten aan te houden kan voldaan worden aan de normen. Aan de andere kant is de ruimte schaars en het rijksbeleid erop gericht de schaarse ruimte zo efficiënt mogelijk te benutten. Het ruimtelijk beleid en het externe veiligheidsbeleid moeten dus goed worden afgestemd. De wetgeving rond externe veiligheid richt zich op de volgende risico's:

- risicovolle (Bevi-)inrichtingen;
- vervoer gevaarlijke stoffen door buisleidingen;
- vervoer gevaarlijke stoffen over weg, water of spoor.

Daarnaast wordt er in de wetgeving onderscheid gemaakt tussen de begrippen kwetsbaar en beperkt kwetsbaar en plaatsgebonden risico en groepsrisico.

#### *Kwetsbaar en beperkt kwetsbaar*

Kwetsbaar zijn onder meer woningen, onderwijs- en gezondheidsinstellingen, kinderopvang- en dagverblijven en grote kantoorgebouwen (>1.500 m<sup>2</sup>). Beperkt kwetsbaar zijn onder meer kleine kantoren, winkels en horeca. De volledige lijst wat onder (beperkt) kwetsbaar wordt verstaan is in het Besluit externe veiligheid inrichtingen (Bevi) opgenomen.

#### *Plaatsgebonden risico en groepsrisico*

Het plaatsgebonden risico wordt uitgedrukt in een contour van 10<sup>-6</sup> als grenswaarde. Het realiseren van kwetsbare objecten binnen deze contour is niet toegestaan. Het realiseren van beperkt kwetsbare objecten binnen deze contour is in principe ook niet toegestaan. Echter, voor beperkte kwetsbare objecten is deze 10<sup>-6</sup>-contour een richtwaarde. Mits goed gemotiveerd kan worden afgeweken van deze waarde tot de 10<sup>-5</sup>-contour.

Het groepsrisico is gedefinieerd als de cumulatieve kansen per jaar dat ten minste 10, 100 of 1.000 personen overlijden als rechtstreeks gevolg van hun aanwezigheid in het invloedsgebied van een inrichting en een ongewoon voorval binnen die inrichting waarbij een gevaarlijke stof betrokken is. Het groepsrisico wordt niet in contouren vertaald, maar wordt weergegeven in een grafiek. In de grafiek wordt de groepsgrootte van

aantallen slachtoffers (x-as) uitgezet tegen de cumulatieve kans dat een dergelijke groep slachtoffer wordt van een ongeval (y-as). Voor het groepsrisico geldt geen grenswaarde, maar een zogenaamde oriëntatiewaarde. Daarnaast geldt voor het groepsrisico een verantwoordingsplicht. Het bevoegd gezag moet aangeven welke mogelijkheden er zijn om het groepsrisico in de nabije toekomst te beperken, het moet aangeven op welke manier hulpverlening, zelfredzaamheid en bestrijdbaarheid zijn ingevuld. Het bevoegd gezag moet tevens aangeven waarom de risico's verantwoord zijn, en de veiligheidsregio moet in de gelegenheid zijn gesteld een brandweeradvies te geven. Hierbij geldt hoe hoger het groepsrisico, hoe groter het belang van een goede groepsrisicoverantwoording.

#### *Risicovolle (Bevi-)inrichtingen*

Voor (de omgeving van) de meest risicovolle bedrijven is het Besluit externe veiligheid inrichtingen (Bevi) van belang. Het Bevi legt veiligheidsnormen op aan bedrijven die een risico vormen voor mensen buiten de inrichting. Het Bevi is opgesteld om de risico's, waaraan burgers in hun leefomgeving worden blootgesteld vanwege risicovolle bedrijven, te beperken. Het besluit heeft tot doel zowel individuele als groepen burgers een minimaal (aanvaard) beschermingsniveau te bieden. Via een bijhorende ministeriële regeling (Revi) worden diverse veiligheidsafstanden tot kwetsbare en beperkt kwetsbare objecten gegeven. Aanvullend op het Bevi zijn in het Vuurwerkbesluit en het Activiteitenbesluit (Besluit algemene regels inrichtingen milieu-beheer) veiligheidsafstanden genoemd die rond minder risicovolle inrichtingen moeten worden aangehouden.

#### *Vervoer gevaarlijke stoffen door buisleidingen*

Met betrekking tot het beleid en de regelgeving voor het vervoer van gevaarlijke stoffen door buisleidingen zijn er de afgelopen jaren verschillende ontwikkelingen geweest. Zo is er een nieuw Besluit externe veiligheid buisleidingen (Bevb) en een Structuurvisie buisleidingen. Deze structuurvisie bevat een lange termijnvisie op het buisleidingentransport van gevaarlijke stoffen.

Het Bevb en de bijbehorende Regeling externe veiligheid buisleidingen (Revb) zijn op 1 januari 2011 in werking getreden. Het Bevb regelt onder andere welke veiligheidsafstanden moeten worden aangehouden rond buisleidingen met gevaarlijke stoffen. Op basis van het Bevb wordt het voor gemeenten verplicht om bij de vaststelling van een ruimtelijk plan, op basis waarvan de aanleg van een buisleiding of een kwetsbaar object of een risicoverhogend object mogelijk is, de grenswaarde voor het plaatsgebonden risico in acht te nemen en het groepsrisico te verantwoorden.

#### *Vervoer gevaarlijke stoffen over weg, water en spoor*

Het Besluit externe veiligheid transportroutes (Bevt) stelt regels aan transportroutes en de omgeving daarvan. Zo moet een basisveiligheidsniveau rond transportassen (plaatsgebonden risico) en een transparante afweging van het groepsrisico worden gewaarborgd.

Als onderdeel van het Bevt is op 1 april 2015 tevens het basisnet in werking getreden. Het basisnet verhoogt de veiligheid van mensen die wonen of werken in de buurt van rijksinfrastructuur (auto-, spoor- en vaarwegen) waarover gevaarlijke stoffen worden vervoerd. In de regeling ligt vast wat de maximale risico's voor omwonenden mogen zijn. Die begrenzing was er tot nu toe niet. Bovendien zorgt het basisnet ervoor dat gevaarlijke stoffen tussen de belangrijkste industriële locaties in Nederland en het buitenland vervoerd kunnen blijven worden.

Indien een ruimtelijk plan betrekking heeft op een gebied dat geheel of gedeeltelijk gelegen is binnen 200 m van een (basisnet)transportroute voor gevaarlijke stoffen, moet in de toelichting ingegaan worden op de dichtheid van personen in het invloedsgebied van de transportroute op het tijdstip waarop het plan wordt vastgesteld. Hierbij moet rekening worden gehouden met de personen die a) in dat gebied reeds aanwezig zijn, b) in dat gebied op grond van het geldende bestemmingsplan redelijkerwijs te verwachten zijn en c) de redelijkerwijs te verwachten verandering van de dichtheid van personen in het gebied waarop dat plan betrekking heeft.

#### **Planspecifiek**

Met de beoogde ontwikkeling wordt een berging / stalling gerealiseerd op de uit te breiden woonbestemming. Een dergelijk gebouw is geen kwetsbaar object. Desondanks is de risicokaart geraadpleegd. De navolgende afbeelding toont een uitsnede hiervan.



Uitsnede risicokaart (globale ligging plangebied: zwarte cirkel)

Uit raadpleging van de risicokaart blijkt dat er in de directe omgeving van de locatie geen risicovolle inrichtingen, transportroutes voor gevaarlijke stoffen of buisleidingen aanwezig zijn. Er worden met het plan geen risico's gecreëerd of vergroot. Het aspect externe veiligheid vormt daarom geen belemmering voor de beoogde ontwikkeling.

### 4.3 Waterhuishouding

De waterhuishouding is van groot belang binnen de ruimtelijke ordening. Door verstandig om te gaan met het water kan verdroging en wateroverlast (waaronder ook risico van overstromingen e.d.) voorkomen worden en de kwaliteit van het water hoog gehouden worden.

Op Rijksniveau en Europees niveau zijn de laatste jaren veel plannen en wetten gemaakt met betrekking tot water. De belangrijkste hiervan zijn het Waterbeleid voor de 21e eeuw, de Waterwet en het Nationaal Waterplan.

#### *Waterbeleid voor de 21e eeuw*

De Commissie Waterbeheer 21e eeuw heeft in augustus 2000 advies uitgebracht over het toekomstige waterbeleid in Nederland. De adviezen van de commissie staan in het rapport 'Anders omgaan met water, Waterbeleid voor de 21e eeuw' (WB21). De kern van het rapport WB21 is dat water de ruimte moet krijgen, voordat het die ruimte zelf neemt. In het Waterbeleid voor de 21e eeuw worden twee principes (drietrapsstrategieën) voor duurzaam waterbeheer geïntroduceerd:

- vasthouden, bergen en afvoeren: dit houdt in dat overtollig water zoveel mogelijk bovenstrooms wordt vastgehouden in de bodem en in het oppervlaktewater. Vervolgens wordt zo nodig het water tijdelijk geborgen in bergingsgebieden en pas als vasthouden en bergen te weinig opleveren wordt het water afgevoerd.
- schoonhouden, scheiden en zuiveren: hier gaat het erom dat het water zoveel mogelijk schoon wordt gehouden. Vervolgens worden schoon en vuil water zoveel mogelijk gescheiden en als laatste komt het zuiveren van verontreinigd water aan bod.

### *Waterwet*

Centraal in de Waterwet staat een integraal waterbeheer op basis van de 'watersysteembenadering'. Deze benadering gaat uit van het geheel van relaties binnen watersystemen. Denk hierbij aan de relaties tussen waterkwaliteit, -kwantiteit, oppervlakte- en grondwater, maar ook aan de samenhang tussen water, grondgebruik en watergebruikers. Het doel van de Waterwet is het integreren van acht bestaande wetten voor waterbeheer. Door middel van één watervergunning regelt de wet het beheer van oppervlaktewater en grondwater en de juridische implementatie van Europese richtlijnen, waaronder de Kaderrichtlijn Water. Via de Waterwet gelden verschillende algemene regels. Niet alles is onder algemene regels te vangen en daarom is er de integrale watervergunning. In deze integrale watervergunning zijn zes vergunningen uit eerdere wetten (inclusief keurvergunning) opgegaan in één aparte watervergunning.

### *Nationaal Waterplan*

Op basis van de Waterwet is het Nationaal Waterplan vastgesteld door het kabinet. Het Nationaal Waterplan geeft op hoofdlijnen aan welk beleid het Rijk in de periode 2016 - 2021 voert om te komen tot een duurzaam waterbeheer. Het Nationaal Waterplan richt zich op bescherming tegen overstromingen, beschikbaarheid van voldoende en schoon water en de diverse vormen van gebruik van water. Het geeft maatregelen die in de periode 2016 - 2021 genomen moeten worden om Nederland ook voor toekomstige generaties veilig en leefbaar te houden en de kansen die water biedt te benutten.

### *Waterbeheerplan*

Voor de planperiode 2016 - 2021 is het Waterbeheerplan (WBP) van hoogheemraadschap van Rijnland van toepassing. In dit plan geeft Rijnland aan wat haar ambities voor de komende planperiode zijn en welke maatregelen in het watersysteem worden getroffen. Het WBP legt meer dan voorheen accent op uitvoering.

De drie hoofddoelen zijn veiligheid tegen overstromingen, voldoende water en gezond water. Wat betreft veiligheid is cruciaal dat de waterkeringen voldoende hoog en stevig zijn én blijven en dat rekening wordt gehouden met mogelijk toekomstige dijkverbeteringen. Wat betreft voldoende water gaat het erom het complete watersysteem goed in te richten, goed te beheren en goed te onderhouden. Daarbij wil het hoogheemraadschap dat het watersysteem op orde en toekomstvast wordt gemaakt, rekening houdend met klimaatverandering. Immers, de verandering van het klimaat leidt naar verwachting tot meer lokale en hevigere buien, perioden van langdurige droogte en zeespiegelrijzing.

### *Keur en beleidsregels 2015*

De 'Keur en Beleidsregels' maken het mogelijk dat het hoogheemraadschap haar taken als waterkwaliteits- en kwantiteitsbeheerder kan uitvoeren. De Keur is een verordening van de waterbeheerder met wettelijke regels (gebod- en verbodsbepalingen) voor:

- Waterkeringen (onder andere duinen, dijken en kaden),
- Watergangen (onder andere kanalen, rivieren, sloten, beken),
- Andere waterstaatswerken (o.a. bruggen, duikers, stuwen, sluizen en gemalen).

De Keur bevat verbodsbepalingen voor werken en werkzaamheden in of bij de bovengenoemde waterstaatswerken. Er kan een ontheffing worden aangevraagd om een bepaalde activiteit wel te mogen uitvoeren. Als Rijnland daarin toestemt, dan wordt dat geregeld in een Watervergunning op grond van de Keur. De Keur is daarmee een belangrijk middel om via vergunningverlening en handhaving het watersysteem op orde te houden of te krijgen. In de Beleidsregels, die bij de Keur horen, is het beleid van Rijnland nader uitgewerkt. De meest actuele versie betreffen de Keur Rijnland 2015 en de Uitvoeringsregels Keur 2015.

Indien de toename aan verharding minder bedraagt dan 500 m<sup>2</sup>, dan geldt alleen de algemene zorgplicht. Indien de toename meer bedraagt (t/m 5.000 m<sup>2</sup>) is in de regels opgenomen dat het oppervlak van het ter compensatie aan te leggen water, minimaal 15 % moet bedragen van het oppervlak van de toename aan verharding. Indien nieuwe compensatie moet worden gerealiseerd, moet deze voorafgaand aan het aanbrengen van de verharding zijn gerealiseerd, of gelijktijdig met het aanbrengen van de verharding worden gerealiseerd.

### Planspecifiek

Het beoogde plan ziet toe op de functiewijziging naar een woonbestemming en de realisatie van een bijgebouw in de vorm van een berging / stalling met een oppervlakte van circa 200 m<sup>2</sup>. In de huidige situatie is deels verharding op het perceel aanwezig ter plaatse van de beoogde berging. De verharding bestaat uit tegels, betonplaten en een portacabin. Gezien de omvang van de berging (200 m<sup>2</sup>) zal in geen geval een toename aan verharding plaatsvinden met een oppervlakte groter dan 500 m<sup>2</sup>. Watercompenserende maatregelen worden niet noodzakelijk geacht.

Het afvalwatersysteem van de ontwikkeling wordt zodanig vormgegeven dat het regenwater kan worden afgekoppeld en afgevoerd naar het oppervlaktewater.

De volgende afbeelding toont een uitsnede van de legger van het hoogheemraadschap van Rijnland.



*Uitsnede legger waterkeringen*

Uit voorgaande afbeelding volgt dat de berging / stalling is voorzien in de kern- en beschermingszone van een waterkering. Derhalve is het plangebied voorzien van de dubbelbestemming 'Waterstaat - Waterkering'. Op deze gronden mag middels een vrijstellingsbevoegdheid worden gebouwd, indien het belang van de waterkering niet onevenredig wordt geschaad. Aangezien met voorliggend planvoornemen in de waterkering gebouwd gaat worden, wordt in het kader van de omgevingsvergunningsaanvraag een watervergunning aangevraagd bij het hoogheemraadschap van Rijnland. Dit geldt ook voor grondverzet in de zone van de waterkering.

## 4.4 Ecologie

Bij ruimtelijke ingrepen dient rekening te worden gehouden met de natuurwaarden ter plaatse. Daarbij wordt onderscheid gemaakt tussen gebiedsbescherming en soortenbescherming. Gebiedsbescherming kan volgen uit de aanwijzing van een gebied. Wat betreft soortenbescherming is per 1 januari 2017 de Flora- en faunawet samen met de Boswet en Natuurbeschermingswet vervangen door de Wet natuurbescherming (Wnb). Onder de Wet natuurbescherming zijn de tabellen 1, 2 en 3 vervallen waarin de beschermde soorten zijn opgenomen. Tevens zijn er circa 200 soorten niet langer beschermd en zijn enkele bedreigde soorten toegevoegd. De soortenbescherming binnen de Wet natuurbescherming is opgedeeld in de volgende beschermingsregimes: Vogelrichtlijnsoorten, Habitatrichtlijnsoorten en andere soorten. Voor alle beschermde soorten geldt een ontheffingsplicht. Het bevoegd gezag (de provincie) kan voor de soorten die zijn opgeno-

men in het 'beschermingsregime andere soorten' vrijstellingbesluit nemen en hierin onderscheid maken tussen meer en minder strikt beschermde soorten.

Daarnaast geldt voor iedereen in Nederland altijd, dus ook los van het voorliggende beoogde ruimtelijke project, dat de zorgplicht nageleefd moet worden bij het verrichten van werkzaamheden. Voor menig soort geldt dat indien deze zorgplicht nagekomen wordt een bepaald beoogd project uitvoerbaar is.

#### **Planspecifiek**

In de huidige situatie bestaat het plangebied ter plaatse van de gronden met een agrarische bestemming uit grasland, verharding in de vorm van asfalt, betonplaten en tegels en enkele struiken. De graspercelen hebben geen essentiële betekenis voor beschermde soorten. Het plangebied is niet gelegen in of nabij een beschermd natuurgebied. Het dichtstbijzijnde gebied dat behoort tot het NNN (Natuurnetwerk Nederland) ligt op een ruime afstand van circa 1,3 km en het dichtst bijgelegen Natura 2000-gebied bevindt zich op een afstand van ruim 10 km. Gezien de afstand en aard en omvang van de beoogde ontwikkeling vormen de natuurgebieden geen belemmering. Op de planlocatie zijn geen houtopstanden aanwezig waarvoor bij kap een melding- of vergunningplicht geldt.

Teneinde de berging / stalling te kunnen realiseren wordt de bestaande stacaravan, in de vorm van een portacabin, van het perceel verwijderd. De portacabin (weergeven op navolgende afbeelding) is een verplaatsbare unit van gestandaardiseerde afmetingen. Het dak is plat uitgevoerd en de wanden zijn van kunststof. Er bevinden zich geen spouwmuren of andere kieren. Daarmee is de huidige bebouwing niet geschikt als leefgebied voor vleermuizen of andere beschermde soorten.



*Portacabin ter plaatse van de beoogde berging / stalling*

Ten aanzien van algemene broedvogels dienen de werkzaamheden opgestart/uitgevoerd te worden buiten het broedseizoen (medio maart t/m medio juli). Tevens moet tijdens de werkzaamheden voorzichtig worden gehandeld met alle voorkomende flora en fauna (Zorgplicht).

Het aspect ecologie vormt daarmee geen belemmering voor de voorgenomen ontwikkeling.

## **4.5 Archeologie**

In 1992 is in Valletta (Malta) het Europees Verdrag inzake de bescherming van het archeologisch erfgoed (Verdrag van Malta) ondertekend. Het Verdrag van Malta voorziet in bescherming van het Europees archeologisch erfgoed onder meer door de risico's op aantasting van dit erfgoed te beperken. Per 1 juli 2016 is de Erfgoedwet ingegaan totdat de Omgevingswet in werking treedt. De Erfgoedwet bundelt bestaande wet- en regelgeving voor behoud en beheer van het cultureel erfgoed in Nederland. Onder andere de Monumentenwet is hierin opgegaan. Op basis van de Erfgoedwet zijn mogelijke (toevals)vondsten bij het verrichten van werkzaamheden in de bodem altijd beschermd. Artikel 5.10 lid 1 van de Erfgoedwet stelt namelijk: 'Degene die anders dan bij het verrichten van opgravingen een vondst doet waarvan hij weet dan wel redelijkerwijs moet vermoeden dat het een archeologische vondst betreft, meldt dit zo spoedig mogelijk bij Onze Minister'.



### Planspecifiek

Navolgende afbeelding toont een uitsnede van de archeologische beleidsadvieskaart van de gemeente Kaag en Braassem.



*Uitsnede archeologische beleidsadvieskaart (plangebied: zwart omcirkeld)*

Uit de archeologische beleidsadvieskaart van de gemeente Kaag en Braassem volgt dat het plangebied onderdeel uitmaakt van een ontginningsas. Bij bodemingrepen met een oppervlakte groter dan 150 m<sup>2</sup> en dieper dan 30 cm -Mv is archeologisch onderzoek noodzakelijk.

De ontwikkeling voorziet in de uitbreiding van de woonbestemming en de realisatie van een berging/ stalling met een oppervlakte van circa 200 m<sup>2</sup>. De beoogde fundering zal bestaan uit een betonvloer van circa 25 cm dik, daarmee vinden er geen bodemingrepen plaats dieper dan 30 cm - Mv. Archeologisch onderzoek is daarom niet noodzakelijk.

Gesteld wordt dat het aspect archeologie geen belemmering vormt voor de beoogde functiewijziging.

## 4.6 Cultuurhistorie

Goede ruimtelijke ordening betekent dat er een integrale afweging plaatsvindt van alle belangen die effect hebben op de kwaliteit van de ruimte. Een van die belangen is de cultuurhistorie. Het bestemmingsplan is een belangrijk instrument om cultuurhistorische waarden in een gebied te beschermen.

Per 1 januari 2012 is in het kader van de modernisering van de monumentenzorg (MOMO) in het Besluit ruimtelijke ordening van het Rijk opgenomen dat gemeenten bij het maken van bestemmingsplannen rekening moeten houden met cultuurhistorische waarden.

### Planspecifiek

In of nabij het plangebied zijn geen rijksmonumenten of gemeentelijke monumenten aanwezig. Bovendien is het plangebied gelegen in een welstandsluw gebied. Gezien het voorgaande dient te worden geconcludeerd dat het aspect cultuurhistorie geen belemmering vormt voor de uitvoerbaarheid van het voorgenomen plan.

## **4.7 Verkeer en parkeren**

Onderdeel van een goede ruimtelijke ordening is het effect van een beoogd nieuw project op de verkeersstructuur en het parkeren in en rondom het plangebied. Gezien er met de beoogde functiewijziging geen invloed is op verkeer en parkeren is het niet relevant om hier nader op in te gaan.

Geconcludeerd wordt dat verkeer en parkeren geen belemmering vormt voor de voorgenomen functiewijziging.



## 5 Economische uitvoerbaarheid

Bij de voorbereiding van een ruimtelijk plan dient, op grond van artikel 3.1.6 lid 1, sub f van het Bro, onderzoek plaats te vinden naar de (economische) uitvoerbaarheid van het plan. In principe dient bij vaststelling van een ruimtelijk besluit tevens een exploitatieplan vastgesteld te worden om verhaal van plankosten zeker te stellen. Op basis van 'afdeling 6.4 grondexploitatie', artikel 6.12, lid 2 van de Wro kan de gemeenteraad bij het besluit tot vaststelling van het bestemmingsplan echter besluiten geen exploitatieplan vast te stellen indien:

- het verhaal van kosten van de grondexploitatie over de in het plan of besluit begrepen gronden anderszins verzekerd is;
- het bepalen van een tijdvak of fasering als bedoeld in artikel 6.13, eerste lid, onder c, 4°, onderscheidenlijk 5°, niet noodzakelijk is;
- het stellen van eisen, regels, of een uitwerking van regels als bedoeld in artikel 6.13, tweede lid, onderscheidenlijk b, c of d, niet noodzakelijk is.

### **Planspecifiek**

Het voorgenomen plan wordt juridisch-planologisch mogelijk gemaakt in de partiële herziening van het bestemmingsplan 'Buitengebied Oost'. Het uitvoeren van het onderhavige plan heeft geen financiële gevolgen voor de gemeente. De financiële verantwoordelijkheid voor het plan en het daarbij behorende risico's worden volledig gedragen door de initiatiefnemer. Hiervoor wordt een overeenkomst afgesloten met de gemeente.

## 6 Maatschappelijke uitvoerbaarheid

Bij de voorbereiding van een (voor)ontwerp bestemmingsplan dient op grond van artikel 3.1.6 lid 1 Wro sub c overleg te worden gevoerd als bedoeld in artikel 3.1.1 Bro. Op basis van het eerste lid van dit artikel wordt overleg gevoerd met waterschappen en met die diensten van provincie en Rijk die betrokken zijn bij de zorg voor de ruimtelijke ordening of belast zijn met de behartiging van belangen welke in het plan in het geding zijn. Dit overleg wordt gevoerd in het kader van het ontwerp bestemmingsplan van de partiële herziening van het bestemmingsplan 'Buitengebied Oost'.

De voorliggende ruimtelijke onderbouwing heeft betrekking op het juridisch-planologisch mogelijk maken van het voorgenomen plan in het ontwerp bestemmingsplan van de partiële herziening van het bestemmingsplan 'Buitengebied Oost'. Hiervoor wordt geen separate procedure doorlopen. De ontwikkeling is onderdeel van de partiële herziening van het bestemmingsplan 'Buitengebied Oost'. Dit ontwerp bestemmingsplan dient conform afdeling 3.4 Awb gedurende 6 weken ter inzage gelegd worden. Hierbij is er de mogelijkheid voor eenieder om zienswijzen in te dienen op het plan. Na vaststelling door de raad wordt het vaststellingsbesluit bekend gemaakt. Het bestemmingsplan ligt na bekendmaking 6 weken ter inzage. Gedurende deze termijn is er de mogelijkheid beroep in te dienen bij de Afdeling bestuursrechtspraak van de Raad van State. Het bestemmingsplan treedt vervolgens de dag na afloop van de tervisielegging in werking als er geen beroep is ingesteld. Is er wel beroep ingesteld dan treedt het bestemmingsplan ook in werking, tenzij naast het indienen van een beroepschrift ook om een voorlopige voorziening is gevraagd. De schorsing van de inwerkingtreding eindigt indien de voorlopige voorziening wordt afgewezen. De procedure eindigt met de uitspraak van de Afdeling bestuursrechtspraak van de Raad van State.

### *Participatie*

Initiatiefnemer heeft in januari 2019 de plannen kenbaar gemaakt bij de direct omwonenden, te weten de bewoners van de Willem van der Veldenweg 12, 47, 49 en 55. De omwonenden zien geen bezwaren ten aanzien van de plannen.